朝鮮日報
發行所 서울市太平路一街 朝鮮日報社

「大韓民國憲法」公布

國會議場서嚴肅擧式

政府組織法도同時署名宣布

新國家建設의 定礎인大韓民國憲法과 政府組織法의公布式은 豫定대로 十七日午前十時 國會議事堂에서 嚴肅히擧行되었다 이날外國來賓으로서 佛蘭西總事 「헨리 • 코스티리」氏를비롯하야國聯中國代表劉어萬氏同度副代表天主敎方主敎 「하-지」美軍司令官 「딘」軍政長官 「헬-니」少將 「페이코프」氏等이參例한가운데 十時五分[illegible] 議會로式이 始作되여 歷史的인 이憲法이制定되기까지의 經緯即國會에서 지난 六月二十三日憲法草案이 上程된以來十二次會議를거처 七月十二日에完全通過를보게된것이라는 報告가 있은後高麗交響樂團의肚重한奏樂과 愛國歌奉唱國旗拜禮殉國先烈에對한 默念等國民儀禮를마친다음 同十時十七分부터 二十分까지 約四分間憲法과 政府組織法에 對한議長李承晩博士의 署名捺印이있었는데 署名法案은純한글과 漢字併用으로 擧行한二通의憲法正本과一通의政府組織法正本으로서 三通이였다 이어서李議長으로부터 別項과같은 公布辭가있은後 奏樂이있었고 끝으로吳世昌氏의先唱으로 萬歲三唱을한後午前十時三十五分에 歷史的憲法公布式은끝낫는데 式後國會議員全員의記念撮影이 있었다 이로서 憲法公布式을마춘 國會는大統領選擧에關한 方式節次를 討論하기爲하야 午後二時부터 三十二次本會議를 열고 大統領 及副統領 選擧方法及 日字에 關하야 別項과같이討議하였다

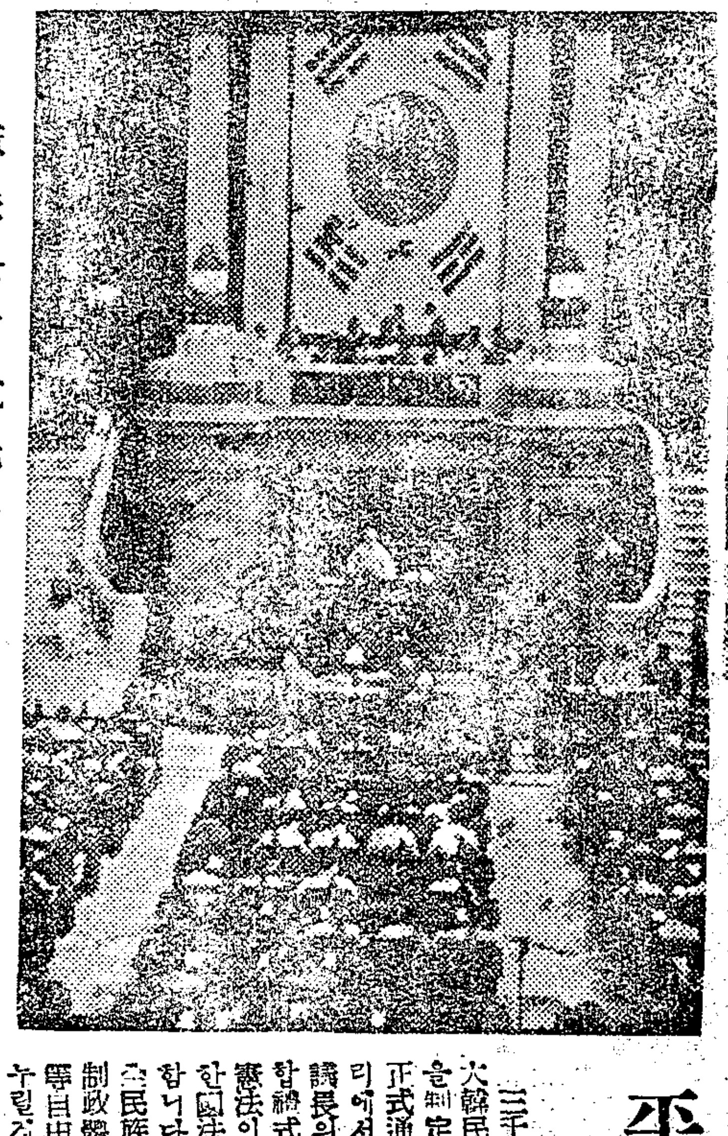

憲法公布式光景 (署名하는李議長과式場)

細甸內閣總辭職

【란군十七日發UP朝通】 細甸內閣은 十六日總辭職을斷行하였다 그러나 그들은大統領의要請에依하여八月에 議會가召集되기까지執務를繼續하는데同意하였다

憲法修正條項

『大韓民國憲法』은十二日 第三讀會에서完成되여 昨十七日 드디어 公布를보았는데 紙面關係로全文周報를못하고 旣報 『第二讀會通過分憲法案』 에서 逐條乃至第三讀會에서 修正된條項만을左에 抄錄訂正하야 旣報分에이를添加함으로써全文에代하려한다 于先本報第二讀會通過案中添加條項으로 字句關係이決定되지못하였던 『婚姻의男女同等權』 條文이 第二十條로 決定됨으로서 第二十條以下는 各一條式遞下하야例하면二十一條가 二十二條가되는것이며 其他變更된條項은다음과같다

第七條 批准公布된國際條約과 一般的으로承認된國際法規는 國內法과同一한效力을가진다 外國人의法的地位는 國際法과國際條約의 範圍內에서 保障된다

▼第二十條 婚姻은男女同權을基本으로하며 婚姻의純潔과家族의健康은 國家의 特別한保障을받는다

▼第七十二條 第十一項 大法官檢察總長 審理院長 國立大學總長 大使 公使 國軍總司令官 國軍參謀總長 其他法律에依하야 指定된公務員과 重要國營企業의管理者의 任免에 關한事項

第八十六條 農地는農民에게分配하며그分配의方法 所有의限度、所有權의內容과限界는法律로써定한다

▼第九十六條 地方自治團體는 法令의範圍內에서 그自治에關한 行政事務와 國家가委任한 行政事務를 處理하며 財産을管理한다 地方自治團體는 法令의範圍內에서 自治에關한規程을制定할수있다

正·副大統領 來二十日에選擧

國會 卅二次會議

憲法公布로서 國家樹立의基盤을制定한國會는 이날 下午繼續하야 第卅二次本會議를 開催하고 來二十日午前午後로나누아大統領副統領을 選擧하기로 決定하였다

即會議는 下午二時 申副議長 司會로 開催되여 前會議錄을 通過한後 討議事項으로 大統領 副統領選擧日決定及 節次에關하야 討議하였는데 李靑天 金度演議員等 十二名의 提案으로 明十九日午前十時에 全院委員會를開催하고 大統領 副統領候補選擧節次及日字에關하여全院委員會를開催하고 豫備投票를하느냐本會議에서 直接選擧하느냐 十九日에하느냐 二十日에하느냐等 長時間激論하였으나 表決한結果 許政議員의改議案이在席一八九名中可一三九否一九로 可決되였으며 選擧日字에關해서는 許政議員動議로 二十日에大統領을 選擧하고 二十一日에 副統領을 選擧하자는動議가있었으나 申翼熙議員의 二十日午前에 大統領午後에副統領을 選擧하자는 改議가 在席一七九名中可一一七否一一로可決 되였으며 次會議開會에 關한 討議가있었는데 金周議員의 十九日은 會하자는 動議가可決되어 同四時半散會하였다

平等과自由保障

李議長憲法公布辭

三千萬國民을 代表한 大韓民國國會에서 憲法을制定하야 三讀討議로 正式通過하야 오날이자리에서 나李承晩은國會議長의資格으로 이簡單한禮式으로署名하고 이憲法이 우리國民의完全한國法임을 世界에宣布합니다 至今부터는우리三民族이 古代 制나歷制政體를다打破하고 平等自由의 共和的福利를 누릴것을 이憲法이 擔保하는것이니 一般國民은 이法律로써 自己個人身分上自由와 生命財産의保護와 또는 國權國土를守護하는것이 이憲法을 尊重히하며 服從하는데서 생길것을覺悟하는것이 必要하니 一般男女가 各各이憲法에 對한自己職責을 다함으로自己도法을 違反하지 말며 남도法을違反하는사람이 없도록努力할진대 우리全民族뿐아니라 우리後世子孫이 같은自由福利를 누릴것이니 이날이때에 우리가여기서 行하는일이永遠한記念日이 될것을證明하며 모든人民이各各 마음으로 宣誓하야잊지 말기를付託합니다

이때에우리가한번더以北同胞에게 눈물로써告하고자하는바는 아모리 앞으고 쓰라린中이라도 참며忍耐해서 하로바삐 國會를 연어서 南北이同一한工作으로 이憲法의 保護를同一히받으며이憲法에對한 職責을우리다같이分擔해서 自由活動에富强同進을같이누리도록되기를바라는바입니다

檀紀四千二百八十一年七月十七日

大韓民國國會議長李承晩

社說

憲法과立憲精神

一

오늘 立憲政治라는것은 반듯이 憲法을가진나라의 政治를 말하는것은아니다 憲法에依한 政治라기보다도代議政治의 發達을말하는것이라고할것이다 即 國家의 主權을君主로부터 다시 特權階級으로부터 國民全體의 平等한權利에 基礎를둔다는民主主義政治制度는곳 國家權限을構成하는 全國民의代表 國會으로하여금 國家主權의最高性을發揮케할것을 意味하는것이다 비록憲法은 가졌다하나 또代議政治制度를 實施했다하나 結局은 君主中心의 또特權階級中心의 乃至는 財閥軍閥의 獨裁政治로써 人民을 抑壓한것을 內容으로한 例를 우리는 二次大戰終結直前까지 많이 보아왔고 또 다른意味로는 一黨專制의 獨裁的構造를 가진 나라도 있는것이다 그러므로 지금 民主主義立憲政治에 있어서는 人民의 自由와權利가 政治的으로 社會的經濟的으로어데까지나保障될것을 約束하는것이어서 國家의어떤機關、어떤代表者나 其他어떤官職者라하더래도 언제나國民의公僕으로 忠實케할現代憲法의 原理로하고있고 또 그것이 곳 立憲精神이라할것이나、일즉이、成文憲法의 最初의記錄을지은 美國憲法에서 初代大統領으로署名한 『워싱톤』이 『國民의公僕』이란 일홈으로써한것은 가장端的으로 立憲精神을 表徵한것이라할것이다。

二

돌아보건대 우리의獨立은곳國民的團結 그러고政府樹立은 곳民主主義的改革과 建設을 全目標로하고 이에三千萬은 階級的或은 地域的 또는其他의 어떤黨派가있던지 모두가 超然히 國權回復의 獨立精神一點에結集하야 國家目的에 邁進할것만이 要請될뜻하였으나 지금뜻밖에도 우리가 事實로苦痛을 받는 樂觀에依한 三八線은마침내 南朝鮮의憲法公布數日을앞두고 北朝鮮이 또別個의政府를가지고 憲法實施를 宣言하게되였으니 오늘의憲法公布와實施는國內的인 建設의基礎的組織 그것에서보다도 對外的으로 國際關係 國內的으로 統一이라는 課題가며큰 政治性을 가지게되였다는 現實에 우리는 直面하고 있는것이다 即 오늘의憲法公布와 政府組織은 國內的으로 어떤國會에 어떤方法으로 統一을 達成할것이며 또그政府가 어떤節次로 外國의 承認에서 法的政府로 國際關係를 가지게될것이냐하는問題이다 이제 우리의問題로 國內情勢는 半內亂的現象을 보이고있다 南과北、左와右의抗爭은누구나 보는바로 그위에國際對立이 直接間接으로壓力을 더하게되면서『政治는힘』이라고 하는말도있거니와『法의公正』은 자칫하면『權力은 곳正義』란말에 호르기쉬운것이오늘 朝鮮全局의 情勢가아닌가도 顧慮되는것이다 그러나 모든問題는 歷史가 解決하리라 同時에 國民의自覺、反省에서 眞正한 自由와權利를 힘있게主張하는 그마당에서 裁判되리라 그러므로 우리는 憲法의 『公布』에際하야 그內容의國民的檢討와아울러 法그것에서 보다도 그淵源이되는 立憲精神如何를 더高調코저하는바이다。

西歐를逐出 蘇八週內實施?

【베르린十七日發UP朝通】 「베르린」 蘇聯軍當局은 獨逸新聞編輯者들에게 「베르린」問題에 關하여 警告하였을때 立會하였든 一獨逸人官吏談에 依하면 蘇聯當局은 八週日以內로 西歐聯合國을 「베르린」으로부터 逐出하기를 希望하고있으며 西歐聯合國逐出을 爲한 詳細한時間表를가지고있다한다

웰레스氏支持派 第一次指名大會

【필라델피아十七日發AP合同】 美國의 最新政黨인 「월레스」 黨은 그自體에 있어서 進步黨、第三黨이라는 여러가지이름으로 불리워젔는데 同黨에서는 「월레스」 大統領推戴國民大會를오는廿三日부터 廿五日에걸처開催하게되었다 「월레스」 氏支持者는 十七日까지에는同黨本部를當地에設置할것이며 一週日後에는 「헨리 • A • 월레스」 氏를大統領候補者로 上院議員 「그렌 • H • 테일러」 氏를各各指名하게될것이다

聖地停戰着着實現中

安保新命令에 軍服從

【텔아비브十七日發UP朝通】 「아라브」 猶太兩國은 突然國際聯合의 「파레스티나」 戰鬪停止勸告에 服從하는行動을 取하였다 即 「아라브」國家의하나인 「트란스요르단」의 「아브둘라」國王은 十七日零時(GMT)를 期하여 「예루사렘」 城內에對한 戰鬪를 中止하라는 戰令을내리였다 이어서 「이스라엘」政府는全「아라브」軍의 同意를條件으로即時停戰을 受諾하였다 이리하야 適來까지는 聖地의戰鬪가 完全히 終熄하고 「베르나도테」伯은 任意로 「파레스티나」 問題의 恒久的解決에 努力할수있게 될것으로 期待된다

蘇空港被襲?

美로켓트彈發射說

【베르린十七日發UP朝通】 蘇聯當局은 美國飛行機가 十五日 中蘇側「아드레스호프」飛行場에 「로켓트」彈을 發射하였다고 非難하였는데 美空軍은直時이를否認하였다 그의非難은 十六日早朝 蘇聯航空安全管理本部에서 [illegible]하였는데 單只美國機가 『로케트』彈을 發射하였다는것以外에는 아무런說明도없었다

新政府의承認

各國自由意思에依據

朝委佛國代表 봉쿨氏言明

國聯朝委佛國代表이며現議長 『폴-봉쿠-르』氏는十六日 訪한記者와아래와같은問答을하였다 【寫眞은 『쿠-르』氏】

問 UN朝委의最近活動은 무엇인가?

答 報告書作成이다 第一部前半은 이미上海에서 脫稿하여 『레이크썩세스』에 傳送되었다 이는印刷後 UN總會에 提出될것이다 現在는第一部後半을作成中에있으며 第二部는 主로政府樹立後行政權移讓問題에 關한것으로 充當될것이다 이는八月乃至九月頭컨대 九月二十一日 UN總會가召集되기까지는 完了될것이다 外國軍隊撤退에 關하여서도 UN朝委가 關與하게될런지는 現在疑問이다 每週月曜日은 國會를爲

問 小總會가 最近南朝鮮選擧는『人民의自由意思를反映』하는것이라는 報告書를 決定하였다고하는데……

答 小總會가 그러한決定을하였으리라고는 보기어렵다 小總會가 其間의 活動報告書를作成하는데있어서 當時에된바와같이 UN朝委의 要請에依하여 勸告를하였다는 事實을 摘記한데不過한것으로 推測된다 이에 關聯하여 UN朝委는UN總會에所屬하는것임을附言하는바이다

問 將次UN總會는 朝鮮問題에關하여 如何한行動을 取할것인가?

答 朝鮮問題가 討議될것은九月이될지 十月이될지 모르는것을 只今어찌豫言할수있는가? 許多한票決이 實施될지도모르며 昨冬에는 美蘇間에合意가成立되지 못한것이今年에는 成立될론지도 모른다 南朝鮮政府承認問題에關한 限法理論으로만한다면 이는個別的國家가 決定할問題이며 美國은또한 이를承認할것으로 보인다

問 一部UN朝委代表가 過般 兩金氏의北行을 贊斷하였다는데!

答 浪說이다

問 朝鮮問題는現在도美蘇間의 直接交涉에依하여 解決될수있다고보는가

答 나個人으로서는 多大한 希望을가지고있다 UN은 이를방助할수도있으며 그러지못할수도 있겠다

人事往來

▼張慶煥氏(朝鮮殖産銀行副頭取) 新任人事次來社

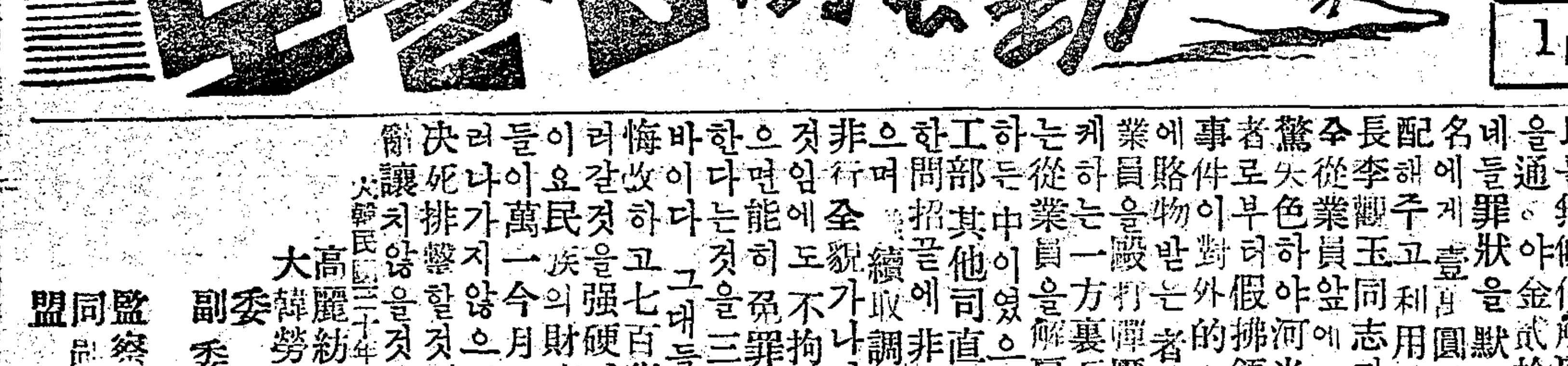

『시카코』 一쓰運轉手 • 『아블으』와『쵸스테로』는寶物섬에다어 가진活劇 • 喜劇을여러분에게끗까지웃키며 보여드릴것입니다……監督……어-르 • C • 캔톤

유니버-살社아블으 • 코스테로第10回作品映畫

22日부터 首都劇場

1日까지 音樂映畫 오페렐아의王者 | 冷房 • 自電完備

聲明書

祖國의運命은 風前의燈火같이 보이고 民族의前途는 [illegible] 現局에 臨하야 三千萬民은 [illegible] 外勢를 물리치고 [illegible] 最大의努力을 [illegible] 우리工場內에 [illegible] 反逆徒輩가 [illegible] 正義의 審判을 받고 [illegible] 東大門工場을 [illegible] 民族의 膏血을 吸收하고 [illegible] 倭奴의 存在이었던 것은 滿天下百姓이 周知하는 바이다 [illegible] 正義의 必勝으로 [illegible] 本工場은 南朝鮮過渡政府商務部直營으로서 [illegible] 工場인 關係로 [illegible] 理長代理 宋榮柱、業務課長 金應浩、現在工場長[illegible] 奇貨로 共謀結託하고 巧妙한 手段으로 倉庫在品을 賣却하야 [illegible] 縱橫하고 [illegible] 委員長 河光春 及 副委員長 李仁俊 等이 [illegible] 大韓勞總 [illegible] 委員長 宋榮柱 部長 李金鳳 [illegible] 構成하고 河光春 李自仁 [illegible] 無條件解雇시키고 金 拾圓을 提供하야 [illegible] 罪狀을 默殺시키는 方法으로 各各 [illegible] 圓乃至貳萬圓을 [illegible] 利用할려고 한 同志 [illegible] 監察委員으로 指摘하고 [illegible] 李觀玉 [illegible] 事件을 [illegible] 不當性을 [illegible] 非行을 [illegible] 한 從業員 앞에 [illegible] 全從業員은 [illegible] 民族的良心에서 [illegible] 이 强硬히 主張한다 [illegible] 七百從業員은 [illegible] 國家財物을 私腹하는 [illegible] 二十日까지 期限內에 [illegible] 一今月 [illegible] 七百從業員은 最後의 手段方法을 [illegible] 決死排擊할 것을 聲明하는 바이다

大韓民國三十年七月十六日

高麗紡織會社東大門工場內

大韓勞總東大門工場分會

委員長 朴基植

副委員長 金炯玉

監察委員長 李禮淑

同委員 李觀杉

同委員 申忠珍

同盟員 一同

同胞愛로 救護하자! 罹災民

지난七일남조선一대를습래한 시속二十七마일의태풍으로인한 해안一대와 해상의피해는 나날이거듭함에따라그판명되는 바액수가너무나엄청나게커서 一반의간담을 서늘케한다

◉특히남해무안(務安)지방을위시한해안도서의피해는연일보도되는바와같이 국심한바가있어 수백에달한인명의 피해와아울러 농작물의 전멸상태 가옥과선박파괴 및유실 염전(鹽田)유실 곡물유실등 이루헤아릴수없는막대한피해를받은 수천의이재민은 지금헐벗고굶주림에서 사선을방황하는참담한지경에빠저있다는 소식을전하고있다 설상가상으로 이이재민들은 전염병의습격을받아 어쩌할 바를모르고 갈광질광하는데 이들은오직동포들의따뜻한 구원이있기를손곱아 기다리고있다한다

이못하지않었든 풍수해의습래로 집없고농로마저잃어버린이수많은이재동포에대한 구제책은 실로화급을요하야당국의민속한구조활동이 절대적으로용청되는동시에 거족적으로동포애를발휘하야 이들의구제에총진군하지않으면안되게되였다!

務安郡島嶼

一島八裂의颱風被害

判明額만27億圓

人命被害는死亡27行方不明二四六

원수의태풍이 몽과한무안군도서방면의 피해상황은 살펴볼수록비참하기짝이없다 이번태풍으로 비금(飛禽)은 하나의섬이 제방결궤로옛적八금八전설 그대로 八개섬으로갈러지고말었고 하의도(荷衣)의섬하나가 두쪼각으로갈러젓다 저어항에는 고기잡이나간남편과 아이들을기다리는가족들이 모여들어소식을기다리고있으나 四〇메ー타(육지의풍속은 二四메ー터ー이었으나 바다는만조시임으로 四〇메ー터ー의광풍(狂風)이 었다) 태풍속에 일엽편주가어찌되였는가?

한편각학교기타 큰집을 이용하여 九천여명의 이재민이 수용되였다 무안군당국으로부터 쌀一배석 공가루三八포 우유가루二十四관이 배급되였으나 황우일모로 시급한 구제대책수립이 요구되고있으며 더욱히 전염병인 장질부사까지 발생한곳이있어전도가우려된다

금일까지 판명된 피해상황은 다음과같은데 피해금액은 二十七억원에달하리라고한다

▼人命死亡二七명 行方不明二四六명 重傷十七명 경상十七명 ▼家畜死亡一〇七件 負傷一三件 行方不明三九件 ▼家屋流失三八戶 全潰一八八戶 半潰六六九 床上浸水四五五 ▼農作物 畓八、四四〇町 田四、三九七町 粟一、〇六九町 豆類一、三四七町 甘저五四九町 ▼堤防破壞個所一、五一六個所 破壞延長 一三〇、八七九米 ▼船舶全壞二五五隻 半壞二七二隻 ▼鹽田浸水七〇〇町 ▼總罹災家戶數三七、三七〇戶 ▼被害戶數二六、五四二戶 ▼要救濟戶數一、八五〇戶 ▼要救濟人員 八、五〇〇名 ▼被害地務安郡 十一面 (島嶼部)慈恩面 安佐面 岩泰面 飛禽面 押海面 荷衣面 智島面 都草面 荐子面 黑山面 長山面 (全南朝通)

救濟對策委員會를結成

금반남선지방에습래한태풍으로인하여 인명과농작물기타의피해상태는 우심한바있어 시급한구제가요망되고있는데 애국정당단체에서는 구제책을강구하고저명十九일 하오二시독촉국민회(獨促國民會)회의실에서 각대표자연석회의를개최하고 풍수해구제대책위원회(風水害救濟對策委員會)를결성하리라한다

田畓被害四千餘町步

東津、萬頃兩江岸慘禍莫甚

지난七일에습래한 폭풍우로말미아마 전라북도에서 가장참혹한피해를 입은곳은 동진(東津)만경(萬頃)양강연안일대인데 폭해양수의 격심한습수침입으로 결국이재민八백명 전답피해면적 四천여정보라는 목불인견의 참화를 입었다한다【全州朝通】

赤十字社에서 救濟事業實施

지난번 남조선일대를휩쓴 폭풍우의 피해상황은 대략기보한바이거니와 조선적십자사에서는 가장피해가격심한 목포(木浦)지방의 재해구제사업을실시하고저 十七일의료품다수를 준비하고약十일간에정으로출발하게되였다한다

濠雨暴注로 釜山被害莫大

지난十五일부터 내리는 호우로 말미아마 경남도내一대에 대홍수를이루어 각지에막대한 피해가있다하는바 지난十六일 상오十시부터 동二十시까지二十시간동안의 부산부근강우량만도一〇〇『미리』에달하였다하며 동일하오현재의 부산시내피해상황은 다음과같다한다

△人畜被害=死亡三名 家畜行方不明四六件 △家屋被害=流失一〇戶 倒壞三〇戶 半壞三四戶 浸水四八〇 △其他=電柱倒壞二 橋梁流失七(釜山合同)

寒天倉庫浸水 七千萬圓損失

외화획득의 유일한해산물인 한천(寒天)수출을 하지못한채 창고에드러있다가 이번장마에 침수되여 약七천만원의손실을보았다한다 즉一九四七년十一월부터 금년三월까지의 五개월동안에생산된 한천은三十만근으로 시가약五억원에해당하는것인데 그중十三만근은 국내업자에 계불하되였고 十六만여근(약一〇〇톤)은 경매입찰하였다가 해당자가없어 미국으로 수출하고저부산(釜山)창고에넣어 두었든것인데 이번비에그중약四만근이 침수되여시가七천만원의손실을 보게된것이라한다

警察業務團束

各地에監察班을派遣

한동안주목을끌든 신정부에치안부를 독립시키느니않느니하든문제가 일단락되자일부에서는 경무부안에동요설이 있느니없느니하야그진상을 종잡을수없게하는 정부조직을앞두고경찰관으로서 더욱말든바직부와 치안확보에만전의태세를 가추도록하라고 각관구에 감찰반을파견하아집부상황을 감찰독려하기로되였다한다 이감찰반은각관구와 지방에허터저 一선경찰의부정 행위는물론치안경찰관으로서 지나친행동을 一체방지하리라것이다

寢具商만送廳

『서울호텔』事件 搜査局調査發表

국회의원을 미끼로하야 모리를하는 간상배가있다하여 물의를 이르키고있든 소위『서울호텔』사건에 대하여서는 그간경무부수사국에서 조사중이던바 十七일 그진상을발표하였는데 이에의하면 동호텔은 여자경찰후원기관인 동방부인회(東方婦人會)에서 지난三월十五일 접수경영하여 오던중 四월중순경 국회의원지정숙소로서 결정되자 의원용 백미기타물자를 중앙청서무처에 신청하야 六월一일과 七월一일 두번에걸처 九十만九천여원 분의 배급을받어 대부분은 호텔창고에 수납하였으나 그중 백미三十가마니는 창고가불완전하다는 이유로 동호텔 출자자인 신당동(新堂洞)四七김정숙(金貞淑)창고에 보관시키고 『빠ー다』한상자와 밀가루六十키로는 경영자가회동(嘉會洞)一一의一〇九 현봉혜(玄鳳惠)씨가호텔에수납한도없이 운반하고 옥양목 九十二필은 『젊이분』을조제한다는 이유로 여자경찰국장이며 동회원인김분옥(金芬玉)씨가二十필 현봉혜씨가 三十五필 김정숙씨가 十九필식 각각자택에 운반하였다가 이사건이 문제가되자七월二일전부동호텔로 운반정리한것이라고한다 그리고 이 사건을 수사국에서는 부정행위로 인정키 곤란하다하며 동호텔에침구를 납품한추후로二가 하익서(河益瑞)만 폭리취득으로 十五일송청하였다한다

辯護士法實施에反對

大法院長等六長官連署抗議

지난七월一일부로 공포된 변호사법제二〇七호의 시정을요구코 서울지방법원 동검찰청관검사三十三명이 총퇴진의기세를 보이고있는데 十七일에는 이에호응하여 대법원장을비롯한 六장관이 연서로 사법당국에 이의시정을요구하는 항의문을제출하였다는바 지방관검사의 호응태세와아울러 귀추가주목되고있다

대법원장은 이에대하야 변호사법 제二〇七호二조나항은 법의정신에어긋난것이다 마땅히시정될것으로믿는다고 소견을표명하고있다

旅費騙取하려다 假國會議員被逮

국회의원을자칭코 여비를편취하려던 지능범이체포되였다 전남해남군평동(海南郡坪洞)一二一번지에 원적을둔 김종원(金宗源)(二六)이란자는지난六월二十七일 전남출신 차모(車某)국회의원본댁에다 『방금병중에있으며숙소도옴기였으니빨리五만원만 전송하라』는전보를치고 그후두차례나 독촉하는전보를 전기차의본집에 보내고 五만원이오기를학수고대하고있던중 지난十일어찌된영문인가하고 차의원의가족이상경하고 숙소라는 시내청진여관을차즈니난데없는사나히가『내가차위원이다』고 큰소리하는것을 종로경찰에열리체포하였다한다

시골소식

配給厚生物資盜難

【仁川】옥천금융조합에서는 지난십二일 관공서에 배급할 후생물자 광목、미국면포등은 도란당하였다는데 동조합에서 범서네번째 이런도란을당하였는데 이번피해가三십四만三천여원 전二차합계는六십四만九천원이라고한다

無許可旅人宿團束 一般業者들이要望

【天安】천안지방에는 해방후로무허가 여인숙이범람하고있는바 세금을받치는 천안유허가여인숙업자측에서는 무허가업자를철저히 단속하여주기를 요망한다고한다

团体動靜

▼信川郡民會結成準備委員會에서는 二十四日下午二時旨慶所에서 結成大會를開催

오늘라디오

밤 ▽五、四五라디오 오락실 「개미의생활」▽六、〇〇趣味講演 「方言과 標準語」▽六、一五 獨唱曲 ▽六、三〇泰西民謠 ▽七、一五 라디오유ー모어 「幸福의씸볼」▽七、三〇 千問萬答▽八、〇〇 連續放送劇 「大院君」▽九、〇〇樂劇「水平線」▽九、三〇文化講座 「詩創作法」

오늘氣象

南西風이불고 흐리겠으나 때때로 개인날씨를보이겠다

蒼空에太極旗날리다

現地到着한우리選手團消息

런던에도착한 올림픽 조선군대표 단장 정항범(鄭恒範)씨로부터 작十七일 중앙로지행정처 비서 이덕우(李德雨)씨에게보내온 우리선수들의현지 도착후의 동향을 알리는글에의하면 七월九일에는 처음으로 올림픽촌창공에 태극기를 휘날렸으며 또우리대표단 환영식상에서는 정(鄭)단장은 우리민족의우수성을자랑하는연설을하야 관중들에게 당당하게 우리[illegible]인식시키였다 선수모다원기왕성하여 연습중이라한다

朝鮮産『백알』의不買同盟組織說

劉馭萬氏事實否認

수일전 시내몇명통신 신문에보도된 중국상인들의조선산『백알』불매동맹조직설에 관하야 十七일중국영사유어만(劉馭萬)씨는 조사결과사실과 부합되지않는일로서한중(韓中)양국의 절대적인 우호와친선이요청되고있는 이때실로유감스러운일이라는 요지의담화를발표하였다

在滿同胞救濟金助成委員會組織

行政機關單位

천진(天津)에집결된재만동포의 계속수송과 만주에있는동포들의 안정책을강구하고저 재만동포구제금 조성위원회에서는임이각관청단체의 직원으로부터봉급일부의 거출을받고있는데 앞으로행정기관단위로 위원회를 조직히야인반으로부터도 三十원내지五十원씩의 기부를것기로되였다한다

聖公堂앞에棄兒

작十七일 오전六시경명동성공당(聖公堂)정문앞에생후七개월 가량되는여아(女兒)가 포대기에싸히여우는것을 근처에서발견하고 보호중이라한다

新刊評

申南澈著 轉換期의理論

李甲燮

오늘의朝鮮은 確實히行動을 要求하고있다 果敢한實踐을要求함이 이때보다더크고 이때보다더 切實한때는 우리歷史上 일즉 있어본일이 없으리라 그러나 오늘날 우리에게 이와가치 高度의實踐面ー斷定的이오 直接的인行動인要求가 巨大함과 呈現實에있어 行動量의廣大無比함에 比하야볼때 우리는스스로 信念의動搖 理論의空疎를 認定하지아니할수없다

보라 八●一五以後의混線의 政治行動과 個個의 分別없는 激情的 行動이 스스로 이것을 立證하는것이 아니고무엇이랴 確平한信念없는實踐과 理論없는行動이란 하나의盲動에 지나지못하는것이오盲動은그조흔境遇일지라도建國을 돕는面보다 그것을 害치는面이 더많다는事實을 우리는 隱蔽할수없나니 實踐의要求가 크면클수록 理論充足의要求가 또한그만큼큰것이다 이的確한要求 理論의充實을 爲하야 著者 申南澈氏는 多年間 研究의蘊蓄을기우려 이제 解放된오늘날 民主獨立이 民族의 課題로 가로놓인 『지금이곳』에우리의實踐의뒤배바지로 『轉換期의理論』을선물한것이다

『轉換期의理論』은 한歷史的社會가 달은한歷史的社會로 過渡하는時期、必然的으로 저쪽으로옴겨드는時期인『지금이곳』을 抽象的이아니라 가장具體的인科學的方法에 依하야 그것의歷史的性과 社會的關聯性을正確히 把握하기를 爲하면서 冷徹히이것을 分析解明함으로써 오늘날 우리에게지워진 建國課業을어떠케 成就시켜야되겠느냐는것을 밝혀주고있다

『直接行動의 勇氣와 情熱을눈게 評價할사람이 있을지모르나 그것은 한갓 『亂』에지나지안는다 그리하야 그亂이建國을 遲延시키고 도망가트리고있는것이다『學』에 依하야 뒤받처지지안은 暴力的파로스는 如何한境遇를不問하고 容許할수없다 學이라고함은 學問이요科學이오原則을 意味하는것이라고할수있다』 (同書五三頁)이렇게科學으로 뒤배바지된行動을 高調하면서 오직하나의 科學的歷史科學的方法에依하야 把握된 現實이 命하는대로움즈겨야할것 이것만이 眞實로 建國을 돕는길이라고 著者는웨치고있다 오늘날우리의空疎한行動과 動搖되는 信念에對하야 이著者는確實히하나의 指針이 될것을 의심치않는다

三八線을싸고도는가지가지에눈물의記錄劇

半島歌劇團

원수의三八線

朴九…企劃 林明善…裝置
尹勇…演出 邢爾基…作曲 尹白赫…作

裝置 交換公演

19日부터 三日間

團成社

新刊教材

文教部長吳天錫博士推薦

高級中學●專門大學英語教材

STORIES FROM CUORE

(사랑의學校)

再版出來

四六版마카오紙使用

값 120圓

서울市南珠洞45의2

宣文社 發行

電光化4325番

廣告

本人의妻不和로離婚함

龍仁郡慕賢面葛潭里

夫 南廷廣

妻 金東春

世界的家庭藥

朝鮮 멘소레담

製造元●서울市西小門洞三五

朝鮮멘소레담本舖 電光2274番

百中華

음! 피풍●가렴증에

서울市中區太平路二街八八

三新堂製藥社

婦人冷病(속아리)

神經衰弱(聖藥)

神奇하게낫습니다

서울市中區東子洞三五

天池藥房

病院

腸胃 專門

李載澤醫院

內科

서울●서부 五街 一二五

肛門科 專門

東亞醫院

서울市乙支路五街二四〇 電東(5)二六四番

梅毒 神快藥 옥도丸

皮膚病(헬파스) 及癩疾、痔疾、連珠 코藥

서울市中區三角洞十一의二

濟蒼局

求炭酸瓦斯製造技術者

液化炭酸瓦斯製造及工場 設置의技術者를 求하오니 有經驗者는 左記場所에 履歷書持參하고 本人來談을 要함

더욱히 日本兵庫縣液化炭酸會社에勤務하시던 同胞가 歸國하시였으면 來訪하여주시면歡迎하겠음

機械準備는있음

左記

場所 서울市龍山區葛月洞八番地

時間 自午前十時 至午後五時

京仁合同飲料株式會社 內

全朝鮮淸凉飲料水製造業者聯合會

白薔薇부란디 大韓公司 電本②1701

◉雲龍師松菴師를차저라

運命은開拓하는데있다

관상●사주●골상●손금

場所 서울市中區忠武路二街七七番地 天壽堂藥房後

松菴觀相所

雲龍骨相哲學院